



🌿 2021年第二次  
國際交換學生說明會

2021/02/26 趙美佳



# 基本資訊

# 申請時程

	上學期109-1	下學期109-2
出國時間	隔年春季、秋季 自由選擇 109-2、110-1	當年秋季 110-1
名額	全部	109-1剩餘

# 申請流程

3月

- 校內甄選” 推薦名單”

3~6

- 海外姊妹校推薦、申請 (含109-1甄選學生)

5~7

- 姊妹校放榜

7月

- **Final Call** (畢業生: 學士班7/31前辦離校)

8月

- 簽證、保險、機票 > 出國手續單

9v10

- 出國 > 告知國際處出返國時間

2v3

- 返國 > 返國手續單(返國一個月內繳交)

# 甄選時程

Step1-線上申請至 3/5

即日起開放線上申請。

Step2-3/9前口試名單

國際處首頁公告。預計

3/11.12.15口試。

Step3-3/19前校內放榜

國際處首頁公告校內推薦

名單，非正式錄取通知。

Step4-3~6月姊妹校申請

準備交換學校申請資料，

國際處email通知。

少數學校3月底申請截止，

將提前通知。

# 疫情



## 衛生福利部疾病管制署

Taiwan Centers for Disease Control

### 國際旅遊疫情建議等級表



分級標準	意涵	旅遊建議
第一級:注意(Watch)	提醒注意	提醒遵守當地的一般預防措施
第二級:警示(Alert)	加強預警	對當地採取加強防護
第三級:警告(Warning)	避免所有非必要旅遊	避免至當地所有非必要旅遊

# 疫情



## 外交部領事事務局

BUREAU OF CONSULAR AFFAIRS, MINISTRY OF FOREIGN  
AFFAIRS, REPUBLIC OF CHINA (TAIWAN)

### 國外旅遊警示分級表

- 灰色警示-提醒注意
- 黃色警示-特別注意旅遊安全並檢討應否前往
- 橙色警示-避免非必要旅行
- 紅色警示-不宜前往，宜儘速離境

# 資格

申請時有一學期成績、出國已就讀二學期含以上，碩專班生不具資格

申請時與交換期間具本校學籍，不得辦理休退學。

符合交換學校要求(身分、語言能力、系所年級等)



# 資訊



國立東華大學 國際事務處

National Dong Hwa University Office of International Affairs

本地在校生

NDHU Student ▾

外籍學位生

Int'l Student ▾

大陸學位生

Mainland Chinese Student ▾

僑生及港澳生

Overseas Chinese Student ▾

短期交流

Visiting Student ▾

訪客

Guest ▾

相關資源

Useful Info. ▾

出國交換計畫  
Outbound Exchange >

出國交換生簡章與表單  
Exchange Regulation &  
Application

海外交流營  
Outbound Camp >

姐妹校交換生入學申請資  
訊、申請表

雙聯學位

Sister University



# 出國交換生簡章與表單 Exchange Regulation & Application

🏠 > 本地在校生 NDHU Student > 出國交換計畫 Outbound Exchange

[#一次搞懂出國交換申請時程及名額 Application Schedule & Quota](#)

@最新簡章 Guidelines

[2021年第2次國際交換學生甄選簡章](#) 2021/02/01 更新

[2021 2nd Outbound Exchange Information, Regulation and Application](#) 2021/02/01 Updated

姊妹校&名額

[#交換學校一覽表](#) [#Exchange Programs List](#)

[#甄選申請系統](#) [#Application System](#)

@甄選說明會 Selection Information Session

此PPT

[2021第二次交換生甄選說明會](#) 2021/02/26 (109-2學期說明會於2021/02/26(五)中午12:10行政大樓416會議室舉

@行前說明會 Orientation Session

[2019秋季交換生行前說明會](#) 2019/06/11

# 費用

## 國立東華大學 2021 年第二次國際交換學生甄選簡章

### 一、交換期間

2021 年秋季(各學期開始及結束日期依各校不同)

### 二、交換學校

請見[交換學校一覽表](#)。

共計 102 所交換學校，512 名交換名額，其中 366 名為免費名額 146 名為自費名額。

### 三、收費標準

(免費)交換學生: 依本校規定註冊並繳交全額學雜費後，免繳姊妹校學雜費。

自費交換學生: 依本校規定註冊並繳交全額學雜費後，仍需依姊妹校收費標準繳交學雜費。

若為自費交換學生，已於交換學校一覽表申請資格中註明；若為免費交換學生，則不另行註明。

# 費用

## 歷年交換心得



國立東華大學 國際事務處

National Dong Hwa University Office of International Affairs

本地在校生

NDHU Student ▾

外籍學位生

Int'l Student ▾

大陸學位生

Mainland Chinese Student ▾

僑生及港澳生

Overseas Chinese Student ▾

短期交流

Visiting Student ▾

訪客

Guest ▾

相關資源

Useful Info

出國交換計畫  
Outbound Exchange >

海外交流營  
Outbound Camp >

雙聯學位  
Dual Degree Program

接待志工  
Buddy System Info.

出國交換生簡章與表單  
Exchange Regulation &  
Application

姐妹校交換生入學申請資  
訊、申請表  
Sister University  
Exchange Info. &  
Application

交換心得&影片  
Report & Video

National Dong Hwa University

前往國家 Nationality	日本
前往學校 Host University	北海道大學
交換系所 Host Department	理學部數學系
交換交流期間 Exchange Period	自 From <u>2019</u> 年 year / <u>10</u> 月 month 至 To <u>2020</u> 年 year / <u>08</u> 月 month
電子信箱(供未來有興趣的 同學與你們聯繫，非必要) Contact Email (Optional)	
住宿費用(新台幣) Accommodation Cost(NTD)	37,000(JPY)/一個月
機票費用(新台幣) Airplane Cost(NTD)	去:華航 5820(NT) 回:疫情影響經東京轉機 10,827(NT)
生活費用(新台幣) Living Cost(NTD)	約 60,000(JPY)/一個月
其他費用(新台幣)請註明 Other Cost(NTD)	旅行約 20,000(NT)，回國防疫旅館兩周約 20,000(NT)

# 姊妹校&名額



2021第二次出國交換學生申請  
國立東華大學國際事務處

English

申請首頁

## 交換學校一覽表

報名方式、評分、錄取資格等重要注意事項，請參閱本校最新交換學生簡章

目前部分連結失效，系統修復中，請耐心稍待，謝謝。

若為自費交換學生，已於申請資格中特別註明；若為免費交換學生，則不另行註明。

申請**簽約姊妹校者**，  
對方僅接受**國際處推薦**，  
勿自行申請。

過濾洲別國家：

瀏覽全部



瀏覽全部



國家/地區	學校	交換層級	名額	申請系所	交換期間	申請數			申請資格	申請資料
						第一志願	第二志願	錄取		
中國	北京理工大學	校際	每年度 5名		9至1月 /2至6 月				<ul style="list-style-type: none"><li>只接受台灣籍學生</li><li>不接受應屆畢業生</li><li>不接受延畢生</li></ul>	<a href="#">詳細資料</a>

國家/地區	學校	交換層級	名額	申請系所	交換期間	申請數			申請資格 “交換時” 是否符合資格	申請資料
						第一志願	第二志願	錄取		
<b>校際交換 全校學生皆可申請</b>										
中國	北京理工大學	校際	每年度 5名		9至1月				<ul style="list-style-type: none"> <li>只接受台灣籍學生</li> <li>不接受應屆畢業生</li> <li>不接受延畢生</li> </ul>	<a href="#">詳細資料</a>
中國	暨南大學	管理學院	每年度 7名	經濟管理	9至1月 /2至6月				<ul style="list-style-type: none"> <li>不接受應屆畢業生</li> <li>不接受延畢生</li> <li>限管理學院學生</li> <li>自費交換生</li> </ul>	<a href="#">詳細資料</a>
中國		院際交換僅該 院學生可申請 (含雙主修)	管理學院	每年度 3名	對方可申 請院系 經濟管理	9至1月 /2至6月				<ul style="list-style-type: none"> <li>不接受應屆畢業生</li> <li>不接受延畢生</li> <li>限管理學院學生</li> </ul>

學校名稱	北海道大學	<b>詳細資料</b>
洲別/國家	Asia 亞洲 / Japan 日本	
交換層級	校際	
計畫名額	每年度 5 名	<b>非所有學校皆有一學年交換</b>
交換期間	秋季班： 2021 年 10 月至 2022 年 3 月 春季班： 2021 年 4 月至 2021 年 8 月 一學年： 2021 年 4 月至 2022 年 3 月	
費用減免	免學雜費	<b>“交換時” 是否符合</b>
開放申請年級	大一, 大二, 大三, 大四, 大五, 大六, 碩一, 碩二, 碩三, 碩四, 博一, 博二, 博三, 博四, 博五, 博六, 博七	
申請資格	1. 雅思IELTS 總分 6.5 分以上或托福TOEFL 總分 79 分以上或日語Japanese - Japanese Language Proficiency Test(JLPT) N2 以上. 2. 歷年GPA 3.0(含)以上	
授課語言說明	各申請學程年級、語言能力要求不同，請自行參考此 <a href="#">連結</a> 。	
注意事項	住宿資訊請參考: <a href="#">Link</a> 更多資訊請參考: <a href="#">Link</a> 申請HUSTEP學程者，限於110-1提出申請。	



學校名稱	北海道大學	<b>詳細資料</b>
洲別/國家	Asia 亞洲 / Japan 日本	
交換層級	校際	
計畫名額	每年度 5 名	<b>非所有學校皆有一學年交換</b>
交換期間	秋季班： 2021 年 10 月至 2022 年 3 月 春季班： 2021 年 4 月至 2021 年 8 月 一學年： 2021 年 4 月至 2022 年 3 月	
費用減免	免學雜費	<b>“交換時” 是否符合</b>
開放申請年級	大一, 大二, 大三, <del>大四, 大五, 大六</del> , 碩一, 碩二, 碩三, 碩四, 博一, 博二, 博三, 博四, 博五, 博六, 博七	
申請資格	1. 雅思IELTS 總分 6.5 分以上或托福TOEFL 總分 79 分以上或日語Japanese - Japanese Language Proficiency Test(JLPT) N2 以上. 2. 歷年GPA 3.0(含)以上	
授課語言說明	各申請學程年級、語言能力要求不同，請自行參考此 <a href="#">連結</a> 。	
注意事項	住宿資訊請參考: <a href="#">Link</a> 更多資訊請參考: <a href="#">Link</a> 申請HUSTEP學程者，限於110-1提出申請。	



申請



# 準備書面資料前

## 上網確認:

1.適合的系所、學位。

1.適合的系所、學位。

1.適合的系所、學位。(避免交換學校不錄取)

2.學校的授課語言、語言課程等。

志願分發後或姊妹校不錄取，不得更換學校。

志願分發後若放棄，資格即被取消，不再重新分發。

# 如何申請



2021第二次出國交換學生申請  
國立東華大學國際事務處

English

申請學校一覽表

## 首頁公告

系統開放時間: 至2021年03月05日(五) 23:59。

填寫送出後請**列印申請表親筆簽名並送系所教師蓋章**，再上傳至線上申請系統，才算完成申請程序。

## 登入

帳號為學號

密碼為gmail密碼

驗證碼



登入

<http://ias.ndhu.edu.tw/outboundstudent/index/index>

1 填寫報名表

2 選填志願

3 上傳申請文件

4 預覽

5 系所審核

\* 個人資料 ( 必填 ) Personal Information (Required)

姓名 Name

學號 Student ID

性別 Gender

男性 Male  女性 Female

生日 Date of Birth

年  月  日

身分證字號 ARC No.

系級 Department/Year

學位別 Degree

年級 Grade



上傳照片 Upload Photo

## 開放選填交換計畫 Available Projects

請先依下列條件過濾開放選填志願，選擇想交換的志願後，按下加入志願。

計畫種類 ▾ 交換國家 ▾ 交換學校 ▾ 成績限制 ▾ 交換期間 ▾

北京交通大學

Beijing Jiaotong University

交換學生 Direct 秋季班 Fall 免學雜費 Tuition Waived

1. 超出名額不接受自費學生 / Does not accept self-supporting students even if free quota is full
2. 不接受應屆畢業生 / Does not accept students who are graduating
3. 不接受延畢生 / Does not accept students who are having delay graduation
4. 建築與藝術學院/限藝術學院學生申請

按“加入”後志願會跑到右邊視窗

+ 加入 Add

## 已選擇志願 Priority List

您最多可以選擇 5 個志願。

志願1 基森大學

Justus Liebig University Giessen

交換學生 Direct 秋季班 Fall 一學年 One Year 免學雜費 Tuition Waived

1. 德語German - Goethe-Zertifikat B1 以上或德語German - 其他Other 德語修課證明German language course(s) transcript 以上或德語German - FLPT B1 以上.
2. 超出名額不接受自費學生 / Does not accept self-supporting students even if free quota is full
3. 社會科學與文化學系 /限人社院學生申請

請選擇交換期間 Exchange Period 秋季班 Fall ▾

請填寫交換系所 Exchange Department

請**一定要填寫交換系所**，確實查好對方學校的系所名稱

↑ 上移 Move Up

↓ 下移 Move Down

✕ 刪除 Delete

大阪府立大學

Osaka Prefecture University

資格不符 Not Qualified

不會篩選**國籍身分**、**應屆畢業**、**延畢生**，請自行注意

交換學生 Direct

秋季班 Fall

一學年 One Year

免學雜費 Tuition

Waived

1. 日語Japanese - Japanese Language Proficiency Test(JLPT) N3 以上.
2. 超出名額接受自費學生 / Self-supporting students are accepted if free quota is full
3. 不接受應屆畢業生 / Does not accept students who are graduating
4. 不接受延畢生 / Does not accept students who are having delay graduation

若語言能力未達標準則資格不符，不得加入志願

1 填寫報名表

2 選填志願

3 上傳申請文件

4 預覽

5 系所審核

## 申請繳交文件 Documents Upload

1. 歷年成績單

詳細說明

QOpen

(上傳時間2017/11/01 17:01)

2. 電子學習履歷成績排名

詳細說明

Upload

3. 家長同意書\*

詳細說明

下載範本Sample

QOpen

(上傳時間2017/11/01 17:01)

4. 身分證/護照正反面\*

**轉為PDF格式，不接受WORD檔**

QOpen

(上傳時間2017/11/01 17:01)

5. 學生證正反面\*

QOpen

(上傳時間2017/11/01 17:01)

6. 讀書計畫\*

詳細說明

QOpen

(上傳時間2017/11/01 17:01)

7. 任務企劃書\*

詳細說明

QOpen

(上傳時間2017/11/01 17:01)



- 歷年成績單 (教務處列印**中文**)
- 電子學習履歷成績排名 (履歷系統>成績查詢>GPA, **螢幕截圖**)
- 家長同意書 (**親筆簽名後掃描**，勿電腦打字)
- 身份證(本地生)/護照(境外生)、學生證
- 讀書計畫(下頁說明)
- 任務企劃書(下頁說明)
- 其他有利審查文件(最多5頁)
- 語言能力證明(證書無有效期限者: **3年**；修課證明: 歷年成績單or選課證明or自學報告，**以螢光筆標記**)

# 讀書計畫(校內申請階段，中英皆可)

交換期間，想上的課程及讀書計畫。

每間學校**2頁A4**為限，合併為一個檔案。

可參考:

對交換學校的**師資**了解多少?

對交換學校的**課程規劃**及提供課程了解多少?

自己的**修課計畫**/欲增進的領域?

如何利用**該校資源**?

# 任務企劃書(校內申請階段，中英皆可)

除了讀書計畫以外，**想要到此學校/國家交換的理由**。

每間學校**2頁A4**為限，格式不限，形式不拘，合併為一個檔案。

可依各人興趣、動機、喜好**自由發揮**。

交換期間想要達成的**任務或專案**。

Ex. 台灣文化傳播、美食地圖、古蹟巡禮

# 書面資料加分項目1

## 1. 國際處接待義工，總分加2分

曾擔任國際處義工	<input checked="" type="radio"/> 是，擔任義工學期	<input type="text"/>
	<input type="radio"/> 否 No	

a. 在申請表填寫接待的學期 (109-1 O / 三上 X)

b. 上傳接待義工證明到有利審查資料，未上傳不予加分

# 書面資料加分項目2

## 2. 全球研究與國際事務學程計畫，總分加**1-2**分

是否參與全球研究與國際事務學程

否  是

a. 已修習/正在修習哪些課程?

b. 已修得學分數?

a. 已修/正在修的課程名稱、已得學分數

b. 成績單用**螢光筆標註**課程後再上傳

c. 若尚未得到學分，上傳選課表到有利審查資料

- 1 填寫報名表
- 2 選填志願
- 3 上傳申請文件
- 4 預覽
- 5 系所審核

請檢查您的申請表是否皆已填妥，若確認無誤請送出申請。

申請表Application Form

選填志願Priority List

申請文件Documents

\* 個人資料 ( 必填 ) Personal Information (Required)

姓名 Name

學號 Student ID

性別 Gender

生日 Date of Birth

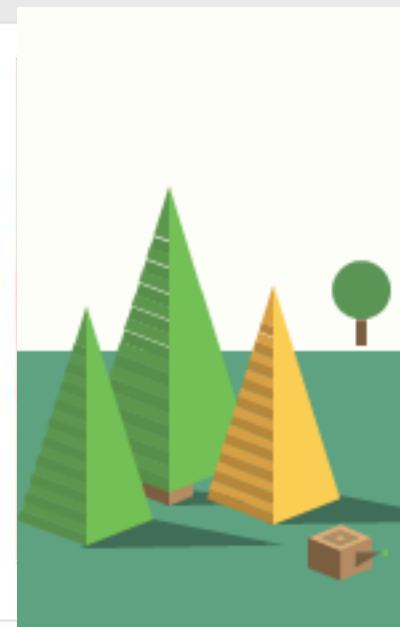

最後一步 Last Step

檢視申請資料 Review Application File

請確實完成以下程序，才算正式完成申請。 Please make sure!

請列印申請表後，本人及系所簽章，完成後掃描再上傳 以完成申請作業。

Please print out the application form and sign by yourself and the department

1.  列印申請表 Print the application form

2. 上傳系所簽章後申請表 Upload the scan file

 上傳申請表

3. 確認無誤，送出申請 Confirm and Submit

最後一步 Last Step

檢視申請資料 Review Application File

請確實完成以下程序，才算正式完成申請。 Please make sure you finish

請列印申請表後，本人及系所簽章，完成後掃描再上傳，以完成申請作業。

Please print out the application form and sign by yourself and the department, and then u

恭喜，您已成功上傳簽章後的申請表，並已完成申請程序。

Congragulations! You have uploaded the signed form and completed the application.

 列印申請表 Print the application form

 檢視 Review





補助



# 1.校內補助

1.申請資格: 不限

2.補助項目: 來回經濟艙機票一張

- 歐美學校上限2萬5千元，日韓東南亞學校上限2萬元，大陸地區學校上限1萬5千元。

## 2. 教育部學海飛颺

### 1. 申請資格

- 臺灣籍，在臺設有戶籍
- 前往非大陸港澳學校
- 未同時領取其他政府補助

2. 補助項目：機票+生活費，依地區訂定金額，至少6萬元。

# 3.教育部學海惜珠

## 1.申請資格

- 臺灣籍，在臺設有戶籍
- 中低收入戶學生
- 申請非大陸港澳學校
- 未同時領取其他政府補助

本次甄選不適用  
上學期申請、隔年出國  
Ex.110-1申請，111-1出國

2.補助項目:機票+生活費，依地區訂定金額，至少6萬元。

# 4. 鴻海清寒優秀學生獎學金

## 1. 申請資格

- 臺灣籍，在臺設有戶籍
- 有清寒證明者
- 不限前往學校
- 未同時領取其他政府補助

## 2. 補助項目：機票+生活費，依地區訂定金額。

- 歐美學校上限8萬元，日韓東南亞學校上限3萬5千元，大陸地區學校上限2萬5千元。

# 補助總結

補助項目	內容	金額	備註
校內補助	來回經濟艙	最高2萬5千	
學海飛颺	來回經濟艙、 生活費	6萬~	
學海惜珠	來回經濟艙、 生活費	教育部核定 6萬~	中低收入戶
鴻海清寒	來回經濟艙、 生活費	2萬5千~8萬	需付清寒證明

# 補助申請

1 填寫報名表

2 選填志願

3 上傳申請文件

4 預覽

5 審核

\* 個人資料 (必填)

在上傳申請文件處上傳所需資料

我不申請  我要申請

校內補助金  學海飛颺(限台灣籍學生)  學海惜珠(限台灣籍中低收入戶學生)  鴻海清寒助學金(限台灣籍學生領有清寒證明者)

申請補助款

# 補助申請

## 補助款申請文件

1. 補助款申請書(pdf)\*

下載範本

Upload

2. 學海惜珠申請書-赴國外研修計畫書\*

下載範本

Upload

3. 各縣市中低收入戶證明\*

Open

Edit

Delete

(上傳時間2021/02/18 14:34)

4. 全戶戶籍謄本或新式戶口名簿影印本\*

Upload

5. 學海惜珠申請書-申請學生赴國外研修動機及企圖心、前瞻性\*

下載範本

Upload





# 校內甄選



# 校內甄選評分項目



綜合所有書面資料  
評分。讀書計畫、  
任務企劃用心寫。

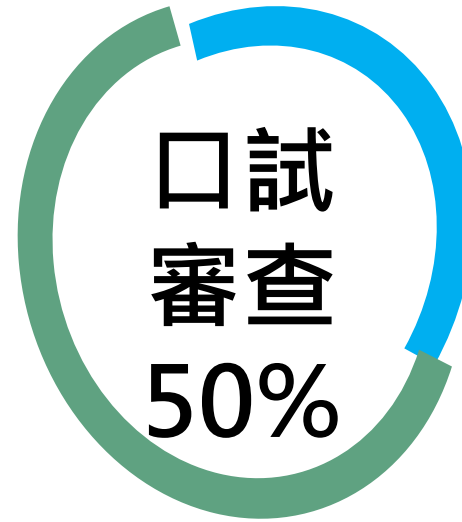

語言表達、臨場反應、  
對交換學校了解程度、  
申請動機、整體印象。

# 分發方式

1. 書面成績50% + 面試成績50% = 總成績
2. 國際處接待義工，總分加2分
3. 全球研究與國際事務學程計畫，總分加1~2分
4. 依成績排志願
5. 未參加過交換計畫者優先分發
6. 總成績相同者，依面試成績高者分發

# 交換須知

# 交換前須知

- 1.目前為校內甄選階段，入學申請由交換學校核定。
- 2.自行負擔生活費、保險費、簽證費、住宿費(使用者付費)等。
- 3.自行辦理簽證、機票、選課、學分抵免、機場接送及保險等。
- 4.出國前/開學時，持課綱與系所/通識中心詢問學分抵免，返國後持成績單辦理。抵免學分，可能會再跨一個學期。若因學分問題無法如期畢業，自行負擔後果。
- 5.照常選課、申請宿舍，出國後國際處統一退。

## 初來乍到

德國的行政流程是出了名的繁瑣，從申請確認後學校會陸續寄發許多信件，通知各事務辦理的時間，包含：學校帳號註冊、宿舍登記、選課，以及相關繳費等資訊；切記在申請結果出爐後，要隨時收信與查看垃圾信件，以免遺漏重要訊息。而在進入德國之後，就學的學生仍有許多流程需要完成，以下將簡單說明我所辦理過的事務之經驗，以利後續學弟妹在處理時能更有頭緒。

- **【宿舍】**入住宿舍前需先在網上 ([Mieterportal 24h](#)) 預約入住時間，管理員會回覆時間是否允許或改約其他時間；若能及早預約，便較有可能為適合自己的時間。Mieterportal 24h 也是宿舍的報修系統，若有需要也可以直接在網站上填寫。要注意的是，管理員在假日是休息的，因此我抵達曼海姆時是先住在外面的旅館，星期一才辦理入住。另外，宿舍外的個人信箱可以貼上自己名字，否則若郵差投錯信箱，個人重要信件就很容易遺失。
- **【報到】**國際處通常會開放一週的時間進行報到手續，只要在規定時間內就可以辦理；在報到完成後會提供學校相關資訊與入學證明。
- **【保險】**很多交換生都會在線上直接使用一條龍的服務進行投保，但有鑒於在網路上已看到許多給予資料後不了了之的案例，且判斷當時的新冠肺炎可能會日趨嚴重，我決定直接在報到時一併完成投保；國際處會指引學生可辦理保險的位置，完成保險後再回到國際處完成最後的報到手續。
- **【入籍】**入籍手續可說是所有交換生的悲慘故事，由於要辦理入籍的人很多，且多數人都沒有排隊的習慣，現場號很容易就被搶光，我去了四次才成功完成！後來得知其實還有線上 ([Terminvereinbarung im Bürgerservice Mannheim](#)) 預約時間的方式，提供給學弟妹使用，

# 交換時須知

1. 交換期間以學期為單位，**不提前/延後返國**。
2. 出國期間需保有**學籍**，註冊及繳費。
3. 每學期至少修**2門課程**，其中至少1門**專業課程**，或交換學校另有規定，**從嚴遵守**。

# 申請小撇步&國際資源

- 盡早簽: 申請表、契約書、家長同意書...
- 提早規劃: 語言能力測驗、語言課程
- 國際處接待義工
- 認識境外學生(交換生+外生+僑生+陸生=10%)
- 全球研究與國際事務學程
- 寒暑假短期交流營
- 新趨勢: 線上交流、交換(校園公告、國際處網頁)





# 常見問題



# 常見問題

Q：怎麼知道交換學校修的課，學分可否抵免？

A：可否抵免由各系、通識中心決定。請在選課前，寄課程大綱詢問可否抵免。回國後持成績單正本申請。抵免的課程在成績單上只會顯示及格，不會有成績。

Q：錄取後，可否更改交換期間/學校？

A：不可更改。

# 常見問題

Q：我是今年剛轉入的轉學生，可否申請？

A：依規定，申請時需具有至少一學期成績單，出國時需已就讀兩個學期。因此最快可於轉校後第二個學期申請。

Q：若在大四下或研二出去交換，回來後可否直接畢業？

A：回國後，完成返校手續，就可以辦理畢業離校。但如果需要抵免學分，需等待交換學校寄成績單回來後才可以辦理，若畢業時間延後、需要再繳交部分註冊費。

# 常見問題

Q：我是研究生，我想論文寫完後再出國交換，是否可以？

A：研究生只要不完成碩士論文的所有程序，就不算畢業。建議同學出國交換前與系上以及指導教授確認、討論自己的交換計畫。系所及教授同意後，再申請。

即使出國當學期已確定在本校不需修習任何學分，交換時仍須遵守本處訂定之修習兩門課且及格之規則(一門專業、一門非專業)，若交換校有更嚴格的規定，則須從嚴遵守。

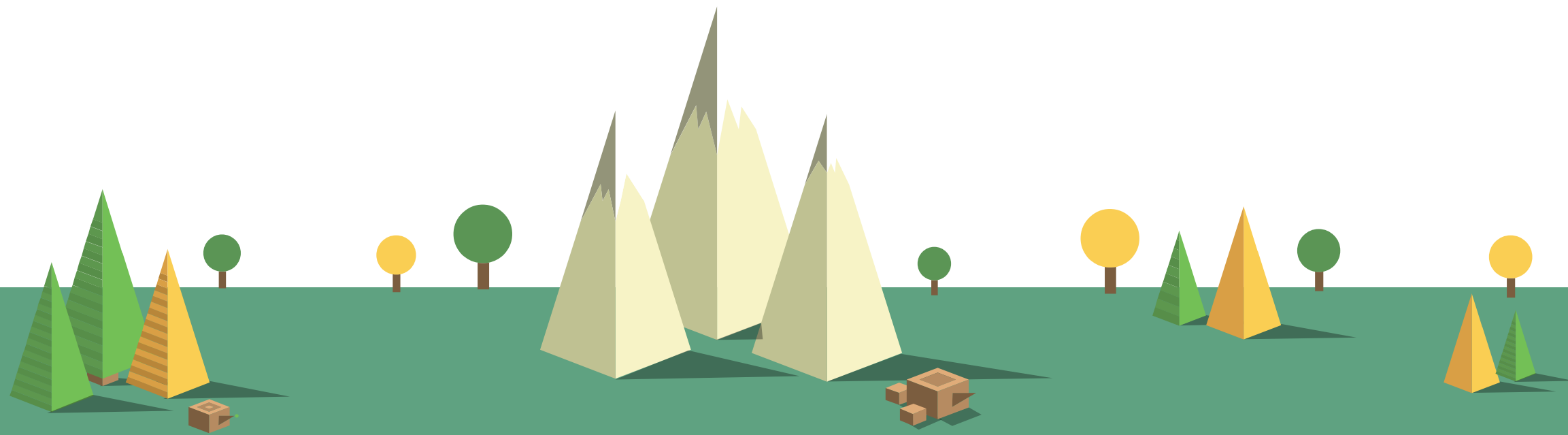

如有任何問題，歡迎來電03-890-5107，  
或來信 [ice@gms.ndhu.edu.tw](mailto:ice@gms.ndhu.edu.tw)  
期待收到妳/你的申請。